Forts från sid 60

Diktimi hynor mbi Mirza Ghulam Ahmad Kadjanin
Në tetëdjetë vitet e para të shek. XIX, një ndjekës i devotshëm i profetit të shenjtë, Muhamed a.s, deklaroi se ai disa vjet me radhë është marrësi konstant i diktimeve hynore dhe Zoti i ka informuar se dita e renesancës së islamizmit është duke aguar dhe ringjallja e tij do të bëhet nëpër mes tij. Këtë zë e ngriti Hazrat Mirza Ghulam Ahmadi nga Kadjani, një fshat i vogël në anën më të prapambetur të një krahine të Indisë, i lidhur me botën nga të ghitha mjetet e komunikacionit. Ai rrjedh prej një familje të vjetër, fama e së cilës tash është paksuar dukshëm.

Ai nuk pat marrë mësime formale nëpër shkolla, por kish bërë studime të thella të Kuranit të shenjtë dhe studioi shkrimtarët e shenjt të feve të ndryshme. Ka qenë i pajisur me dije ndaj vërtetësive të thella dhe të amshueshme.

Ai eshte mehdiu dhe mesihu i premtuar — deklaroi Hazrat Mirza Ghulam Ahmad Kadjani
Në vitin 1889 Mirza Ghulam Ahmadiu deklaroi se ai është reformator i shek. XIV të epokës islame dhe është Mehdiu dhe Mesihu i premtuar ardhja e të cilit, në këto ditë të fundit, qe paralajmëruar nga profeti i shenjtë i islamizmit a.s. Ai gjithashtu, sipas diktimeve hynore, deklaroi se me Asdhjen e Tij po plotësohen të gjitha ato paralajmërimet për ardhjen e një mësuesi të lartë në ditët e fundit, të cilat janë të shëuara nga gjitha religjionet e mëdha. Në mars të vitit 1889 Hazrat Mirza Ghulam Ahmadiu e themeloi Lëvizjen e Ahmadiatit. Deklaratat e Tij hasën kundërshtime të mëdha nga liderët e të gjitha feve kryesore.

Ballafaqimi i Tij me kundershtim
Deklaretën e Tij se ai është marfësi i diktimeve hynore, e pritën me ironi sytë e njerëzve të kësaj bote të zhytur në materializëm. Myslimanët ortodoksë equajtën Mirza Ghulam Ahmadin të pafe dhe vrasja e të cilit, sipas tyre, ishte një vepër e merituar shpirërore.

Menyra e te jetuarit qe kerkohet nga levizja e Ahmadiatit
Hazrat Mirza Ghulam Ahmadiu kishte një jetë të pastër, e larë nga çfarëdo akuze dhe e dobishme, e cila i përfshinte më vete të gjitha detajet e holla të shembullit praktik të Hazratit Muhamed a.s. Ai e themeloi këtë Lëvizje, prej anëtarëve të së cilës kërkohet që ata ta pasurojnë jetën e tyre të përditëshme me vlera morale, sociale dhe shpirtërore, ashtu siç tregoi islamizmit dhe shembullin e plotë të kësaj jete e gjejmë në jetën e profetit Haztat Muhamedit a.s. Ata, anëtarët e kësaj Lëvizjeje, nuk e nënçmojnë vlerat e jetës së përditëshme, por i krijojnë shembujx të mira të një jete të përsosur dhe shumë të dobishme. Karakteristikë e shndritë e shndritëshme e jetës së tyre është kjo se ata i mbiçmojnë vlerat morale dhe shpirtërore mbi vlerat materiale e fzike në mënyrë që në mes të këtyre dy vlerave të krijojnë një koordinim të drejtë dhe të debishëm. Ata, sipas mësimeve të islamizmit, besojnë se mundësitë dhe aftësitë, që Zoti ia dhuroi njeriut, janë dhuratë e çmueshme e Perëndisë. Prandaj, ato duhet të kultivohen në mënyrë të dobishme, të përdoren në kohë e në vend të duhur dhe nuk duhet as të shtypen e as të shkelen.

Principet morale e shpirtërore, të cilat këta ahmadi myslimanë i zbatojn në jetën e tyre, nuk krijojnë asnjë pengesë në rrugën e zhvillimit të tyre. Me mëshirën dhe me dashamirësinë e Zotit ekzistojnë në ta persona që u përkasin të gjitha sferave të jetës njerëzore, të cilët gëzojnë një reputacion të lartë.

Konflikti midis vlerave shpirteroe dhe atyre materiale
Bota e sotme në një anë paraqet, përtej ëndrrave të realiteit të njeriut të para gjysmë shekulli, pamjen ironike të zhvillimit të shkencës e të teknikës, ndërsa në anën tjetër vlerat morale e shpirtërore janë duke u zhdukur me një shpejtësi të madhe. Kjo greminë, veçanërisht në Perëndim, po zgjerohet dita më ditë. Kjo, nëqoftese nuk kapërcehet në kohë dhe në mënyrë të shpejtë, do të sjellë një katastrofë universale e cila do të zhdukë civilizmin e sotëm. Rrënja e këtij problemi qëndron në faktin se mungen udhëheqësia morale e shpirtërore në të ashtuquajturin grupgrupi i përparuar i humanizmit-që në raste të shumta është larguar tërësisht nga Zoti. Besimi i plotë ndaj Zotit, që është esenca e islamizmit, nuk ekzisten më. Përpjekjet e shkëputura të njeriut, të bazuara mbi pabesimin, të cilat bëhen për stimulimin e vlerave morale dhe shpirtërere, janë vetëm spekulacion njerëzor dhe nuk burojnë nga udhëzimet hynore. Kjo tendencë shprehet edhe tek dijetarët e sotëm myslimanë Sot nuk pranohet se e vetmja rrugë e shpëtimit është besimi i plotë i njeriut ndaj Zotit. Në kohën e sotme e vetmja përfaqësuese e kësaj doktrine është Lëvizja e Ahmadiatit, e cila qendrimin e saj e vërteton duke paraqitur shembuj praktikë. Njeriu nga kjo eksperiencë e lidhmërisë së Zetit, mund të fitojë gradën më të lartë të besimit e të imanit ndaj Zetit dhe besimi në Zot mund të krijojë në jetën e njeriut revolucionin e kërkuar. Ky është ai ultimatum, të cilin Lëvizja e Ahmadiatit e paraqet para botës. ky është zëri i islamizmit të ri, plotë gjallëri dhi i pajisur me një forcë të re.

Levizja e Ahmadiatit eshte vertetesia hynore e islamizmit
Islamizmi është esencë të gjitha vërtetësive. Nuk ka asnjë realitet fundamental që nuk figuron në Kuran. Të besohen të rëna mbi ta, kjo është kërkesa e islamizmit. Prandaj ky është pasuri universale dhe udhërrëfyes më i përssir. Kushdo që Kuranin e bën ligj të jetës së vet dhe përdor në çdo hap të jetës njerëzore, e gjen Zotin në këtë jetë. Ky është shbëtimi i vërtetë dhe pos këtij nuk ka shpëtim tjetër. Ky është kulmi i përsosëmërise së qëllimeve të jetës së kësaj bote dhe të asaj vijuese.

Lëvizja e Ahmadiatit u themelua para 90 vitesh dhe sot degët e saj janë të shpërndara nëpër tërë rruzullin tokësor. Kjo përbëhet prej më shumë se 10 million anëtaresh racësh e ngjyrash të ndryshme nga të gjitha viset e boëtes. Anëtarësia e kësaj Lëvizjeje po rritet hovshëm në tërë botën.

Assalamu 'alaikum Wr. Wb.

Terlebih dahulu kami dari anggota Jamaat Ahmadiyah mohon keizinan untuk menyampaikan risalah ringkas yang bertujuan supaya para pembaca dapat mengetahui apakah sebenarnya Iktikad kami. Pendirian atau Iktikad Jamaat kami adalah berpegang teguh kepada ajaran-ajaran Islam Sejati yang dibawa oleh Junjungan kita Nabi Besar Muhammad saw.

Rukun Islam bagi Jamaat kami ialah:
1. Mengucap dua kalimah syahadat (Asyhadu Allaa Ilaha Illallahu wa asyhadu anna Muhammad-ar-Rasulullah). Yakni: Saya menyaksikan bahwa tiada Tuhan yang berhak disembah mnelainkan Allah dan saya menyaksikan bahwasanya Muhammad saw adalah Pesuruh Allah.

2. Mengerjakan sholat (sembahyang) lima waktu pada sehari semalam pada waktu-waktu yang ditetapkan.

3. Berpuasa pada bulan Ramadhan.

4. Membayar zakat jika cukup nisab.

5. Mengerjakan fardhu Haji ke Mekah Al-Mukar-ramah jika mampu dan cukup syarat.

Rukun Iman bagi Jamaat kami ialah:
1. Beriman (percaya) kepada Allah SWT.

2. Beriman (percaya) kepada Malaikat-malaikat-Nya.

3. Beriman (percaya) kepada Kitab-kitabNya.

4. Beriman (percaya) kepada Rasul-rasulNya.

5. Beriman (percaya) kepada Mahsyar (Kiamat).

6. Percaya kepada TaqdirNya.

Adapun Iman dan amalan yang ditaati oleh anggota Jamaat Ahmadiyah adalah berpandukan sepenuhnya kepada Rukun-rukun yang tersebut diatas. Tidak akan terdapat sebarang daripada Iktikad Jamaat kami yang tidak berdasarkan kepada ajaran-ajaran kitab suci Al Quranul Majid, sunnah-sunnah Rasulullah saw dan Ahadis Sahih.

Andainya disebabkan oleh Iktikad-iktikad yang tersebut itu; kami dianggap sesat dan terkeluar dari umat Islam oleh golongan-golongan yang membencikan Jamaat kami tanpa usul periksa, maka kami sebagai kaum yang sentiasa bertawakal kepada Allah SWT., kepadaNya kami berlindung dan berserah dengan sepenuh kalbu. Amat kurang bijak melimparkan celaan dan tuduhan yang semata-mata bersadarkan kepada perasaan hasad dan dengki, kerana setiap orang bertanggung jawab atas amal perbuatan masing-masing. Diantara makhluk didunia ini Allah SWT telah mengurniakan kepada kita suatu kelebihan, iaitu akla untuk berfikir dan menilai segala sesuatu menurut kemampuan masing-masing. Dari itu kita harus beringat bahwa dihari Mahsyar kelak, setiap amalan dan perbuatan semasa hayat kita akan menerima pembalasan yang setimpal. Masing-masing bertanggung jawab atas diri masing-masing, maupun sebagai pengikut atau pengetua.

Jamaat kami sentiasa menjadi sasaran dari berbagai fitnahan dan tuduhan melulu yang bertujuan supaya masyarakat Islam membencikan Jamaat kami. Jikalau tuduhan-tuduhan yang mereka lumurkan keatas kami itu adalah benar dan berasas, mengapakah pehak penuduh tidak bersedia untuk berdailog dengan pehak kami untuk membuktikan siapakah sebenarnya yang cuba menyesatkan masyarakat Islam? Jamaat kamikah atau mereka, kerana seharusnya pehak yang dituduh yang tidak bersedia untuk berhadapan dengan penuduh mereka. Tetapi! dalam hal ini para pembaca yang bersikap jujur dan berfikiran waras, pasti dapat menilai sendiri mengapakah demikian pula halnya.

Kesan daripada hasutan fitnahan dan tuduhan-tuduhan yang tidak berasas terhadap Jamaat Ahmadiyah, bukan sahaja telah meracuni perasaan masyarakat Islam yang sama sekali tidak mengetahui tentang Iktikad Jamaat kami, bakhan akhbar-akhbar Melayu tempatan juga turut terpengaruh hingga terlalai akan tanggun jawab mereka terhadap tata susila akhbar antara bangsa (International Press Ethic). Mereka berkewajipan untuk menyelidiki setiap bahan yang bakal dimuatkan keruangan akhbar mereka itu, sama ada benar ataupun desas desus yang tidak berasas. Lebih-lebih lagi dalam persoalan sensitif yang boleh menjejas keharmonian dan keamanan, pehak akhbar harus dapat menampakkan sikap kesederhanaan, bukan sikap zalim dengan bertindak sebagai Pengadil dan Juri terhadap sesuatu pehak tanpa usul periksa. Para wartawan harus memiliki semangat dedikasi dan perasaan tanggung jawab sebagai sumbangan terhadap pembentukan masyarakat Islam moden yang adil, berpandangan luas, cintakan kebenaran dan keharmonian sesuai dengan taraf "khaira ummatin" (umat yang terbiak). Bukan sebagai pengkhianat yang akan menjerumuskan masyarakat Islam kedalam jurang kehancuran.

Islam adalah agama yang begitu lunak dan sangat bersesuaian bagi masyarakat zaman moden, jikalau kita dapat menyelam dan memahami maksud setiap pengajarannya secara mendalam. Tetapi! disebabkan oleh salah tafsiran, maka timbullah faham fanatik yang menjadi punca kelemahan dan kemerosotan dunia Islam yang kini ketinggalan dalam setiap lapangan, disamping bertelagah, kafir mengkafir dan berbunuh-bunuhan sesama sendiri.

Menyentuh tentang persoalan buku kecil yang bertajuk "MAKA BERSABDALAH RASUL KEKASIH ALLAH SWT MUHAMMAD SAW" yang telah kami edarkan secara percuma, mengenai hal mana mufti negara Singapura telah menyeru supaya masyarakat Islam jangan membaca buku tersebut, sebaliknya beliau mengarahkan supaya mengoyak-ngoyak serta membakarnya kerana kandungannya menyesatkan kononnya. Menerusi risalah ini kami cabar supaya beliau bertindak sebagai seorang Islam yang sejati, dengan menyatakan secara jelas bahagian mana dalam buku itu yang beliau anggap menyesatkan dan menyiarkanjawapan beliau menerusi akhbar tempatan. Andainya beliau keberatan untuk berbuat demikian, maka ternyatalah beliau sendiri yang cuba mengelirukan masyarakat Islam Singapura.

Apakah beliau bertanggapan bahwa seluruh masyarakat Islam Singapura ini benak-benak belaka dan tidak berkebolehan untuk berfikir dan menilai secara bijaksana diantara kebenaran dan kedustaan? Amatlah menakjubkan mengapa beliau menganggap pengedaran amanat pa-

Forts sid 63

Forts från sid 62

duka baginda Rasulullah saw sayyidul awwalin wal akhirin dari segala nabi itu sebagai pencabulan dan pengagangguan terhadap agama orang lain. Tidakkah beliau insaf betapa buruknya akibat yang akan ditimpakan keatas orang yang menaburkan kedustaan terhadap agama Allah?

Sebagai intisari terhadap risalah ini kami sertakan sepotong firman Allah SWT menerusi Surah AlMulk ayat 9 & 10, yang bermaksud: (Pada hari Mahsyar nanti) mereka akan berkata, "Sungguh telah datang kepada kami seorang Pemberri ingat, tetapi kami meperlakukan (dia) sebagai pendusta, dan kami berkata, "Andaikata kami mendengarkan atau menggunakan akal, pasti kami tidak akan termasuk diantara penghuni Api neraka yang bernyalanyala". Semoga menerusi renungan terhadap ayat ini Allah SWT akan mengurniakan taufik dan hidayat kepada mereka yang insaf dan benar-benar cintakan kebenaran.

Sungguh benar firman Allah yang Maha Agung. Allahumma sholli wasallim wa barik 'ala sayyidina wa maulana Muhammadin wa ashabihi ajmaa'een.

Bismillahir rahmanir rahim

Jamaat Ahmadiyah adalah gerakan dalam Islam yang didirikan oleh Hadhrat Mirza Ghulam Ahmad pada tahun 1889 Masehi (1306) Hijrah. Beliau dilahirkan di Qadian pada tahun 1835, sebuah bandar kecil ditimur Punjab, India dan telah wafat pada tahun 1908 Masehi. Berdasarkan wahyu dan perintah Allah Swt beliau ialah Al Masih yang ditunggu dan Imam Mahdi yang dijanjikan akan datang dikemudian hari oleh baginda Rasulullah saw. Beliau berpangkat nabi dan rasul, tetapi tidak membawa syariat bahru. Tugas beliau ialah untuk menghidupkan dan menegakkan syariat Islam kepada landasan asalnya.

Setelah Hadrat Ahmad, Al Masih dan Imam Mahdi as wafat, kepimpinan Jamaat ahmadiyah disambung dengan khilafat sesuai dengan sunnah Islam. Sebagai Khalifatul Masih I dipilih Hadhrat Hafiz Haji Hakim Nuruddin. Beliau wafat pada tahun 1914. Sesudah beliau, dipilih Hadhrat Haji Mirza Bashiruddin Mahmud Ahmad sebagai Khalifatul Masih II. Khusus mengenai diri beliau, Hadhrat Imam Mahdi as telah menerima beberapa banyak wahyu Illahi yang menyatakan, bahwa Hadhrat Haji Mirza Bashiruddin Mahmud Ahmad akan mengambil peranan penting dalam perkembangan Islam. Beliau bergerak sebagai Khalifatul Masih II selama 51 tahun dan dibawah bimbingan beliau Jamaat Ahmadiyah telah berkembang keseluruh penjuru dunia. Setelah beliau wafat pada tahun 1965, Hadhrat Mirza Nasir Ahmad M.A. telah dipilih sebagai Khalifatul Masih III. Beliau telah wafat dalam tahun 1982. Sesudah itu Hadhrat Mirza Tahir Ahmad telah terpilih sebagai Khalifatul Masih IV Ayyadahullahu Taala binasrihil aziz, beliau adalah Imam bagi Jamaat Ahmadiyah pada masa ini.

Kebenaran dan pengakuan Hadhrat Ahmad sebagai Al Masih Mauud dan Imam Mahdi dapat diuji menerusi ajaran Al Quranul Hakim dan Ahadits Nabi Muhammad saw. Andainya penyelidikan demikian tidak menghasilkan kepuasan yang wajar, sila memohon petunjuk secara langsung dari Allah Taala menerusi sembahyang Istikharah dan melakukannya dengan sepenuh khusyu' dan ikhlas.

Bism illah ir-rahman ir-rahim

Islamiyete ileriye süren Ahmediye Cemaati

Sizleri dünya çapinda olan Ahmediye Cemaatinin organizasyonuna ağaza olmıya ediyoruz.

Maksadı hakiki Islamiyeti büyük veya küçüğe müslümanlara veya başka milletlere tanıtmaktır.

Skandinavya'daki Ahmediyeti

Cemaatin Skandinavya'daki çalışma merkezi Kopenhag'daki Nusret Cehan camiidir. Orada daima bulunan bir imam ve Islam misyoneri, ve Malmö'de çocuklar için bir din okulu var.

Cemaat, Islam hakkında çok yazılar datıyor, misal olarak Kur'anı danca lisanına tercüme edilmiş olarak ve ayrıca 'aktiv islam' mecmuasını çıkartıyor.

Cemaatin çalışma kapasitesi gayet tabii ağazaların fazlalaşmasıdır. Gayelerin en mühimlerinden biri ağazalara ve çocuklarına din hakkında malumat vermek, ve kendileri de bildikleri kadar dinimizi başkalarına tanıtmak.

Cemaat bütün milletler içindir. Çalişması ağazalar tarafından finanse edilir. Onun için camaatın çalışmasına hiç bir zaman politika giremez.

Ahmediyet yeni tarikat değildir

Islamiyetin bazı tarikatlardan ayrılmasi için, camaati kuran, bu zamanın müceddidi Hazreti Mirza Ghulam Ahmed, Islam Ahmediye Cemaati ismini koymuştur. "Ahmediye" kelimesi cemaatin doğrudan doğrıya Hazreti Muhammede bağlı olduğunu gösteriyor, çünkü Hazreti Muhammed'in Kur'anda ikinci ismi Ahmed'dir.

Halifeye bey'at

Hazretin ve onun ilk halifelerin sünnetini, müslümanların inanç sözünü kabul etmek, Ahmediye Cemaati tekrar canlandırıyor. Hakiki Islamiyeti koruması için, camaate ağaza olmak istiyen müslüman, camaatin başkanına (Halifetül-Mesih) inanç sözünü (bey'at) vermesi lazım.

Toplantı

Yakında Islam Ahmediye Cemaati, bir toplantı yapacaktır. Orada cemaatin çalışma hakkında sorgu ve cevap alabileceksiniz, aynı zamanda inanç sözünü verebilir ve cemaate ağaza olabilirsiniz. Hoş geldiniz!

بسم الله الرحمن الرحيم

رسالة من امام الجماعة الاسلامية الاحمدية ايده الله تعالى

بمناسبة احتفال عيد الشكر المئوي

قبل مائة عام حدث في قرية صغيرة بمنطقة البنجاب الشرقي (الهند) حدث غريب من نوعه، قدر الله ان يكون بداية عهد ثوري في حياة البشرية - فقد بعث الله هنالك زعيما دينيا ادعى بأمر منه انه مصلح آخر الزمان.

مما لا شك فيه انه قد ظهر وسيظهر مئات أشخاص يدعون بمثل ما ادعى به، ولكنه قد أعلن في دعواه أمرا غريبا جدا يميزه عن غيره من المدعين، أمرا يهيىء بأسلوب جديد أساسا لتوحيد الامم، أمرا يعتبر تفسيرا رائعا للتوحيد الالهي ويوفق بين نظريات متباينة عند مختلف الاديان حول ظهور مصلح في آخر الزمان.

ما هو ذلك الاعلان الثوري الذي أحدث في عالم الاديان ضجة سمع دويها في كل أنحاء العالم، وزلزالا هزت له الارض من أقصاها الى أقصاها، وذلك في عصر يمكن أن نسميه عصر الانتظار، حيث كان أتباع سائر الاديان الكبيرة كاليهودية والمسيحية والاسلام والهندوسية والبوذية والزردشتية والكنفيوشسية ينتظرون مصلحا سماويا طبق أنباء وردت في كتبهم ، فاليهود أيضا كانوا ينتظرون مسيحا مزمعا ظهوره في آخر الزمان، والنصارى أيضا كانوا في انتظار المسيح، والمسلمون أيضا كانوا ينتظرون مسيحا موعودا ومهديا معهودا، والهندوس كانوا ينتظرون مجيىء كرشنا مرة ثانية، والبوذيون كانوا في انتظار ظهور بوذا في مظهر جديد.

فقد كانت هناك في كل دين أنباء قطعية لثبوت وصريحة الدلالة على أن الله تعالى ليبعث مصلحا لتحقيق غلبة عالمية للحق في آخر الزمان. ولكن المشكلة كانت تكمن في كون كل دين يطلق على هذا المصلح المنتظر أسماء مختلفة.

لقد نبأ الله سيدنا مرزا غلام أحمد القاديانى عليه السلام بحل هذه المشكلة حيث كشف عليه أن النبوءات الموجودة في شتى الأديان التي تطلق على هذا المصلح العالمي تسميات مختلفة، صحيحة من حيث المبدأ ولا شك، إلا أنه ليس صحيحا أن الله الواحد الاحد سوف يبعث لكل دين مصلحا خاصا به، بل كان المراد أنه سبحانه تعالى سوف يبعث من بين أتباع دين اختاره الله لاقامة توحيده مصلحا عالميا يمثل سائر المصلحين الموعودين في مختلف الاديان، حتى تخرط كل البشرية في سلسلة الوحدة العالمية، فيرى العالم مشهدا روحيا رائعا لانعكاس توحيد الخالق في مرآة توحيد الخلق.

لقد أعلن حضرته عليه الصلاة والسلام بأمر من الله أن الاسلام هو الدين الذي اختاره الله عز وجل لاقامة التوحيد في العالم كله، وأن النبي محمدا المصطفى صلى الله عليه وعلى اله وسلم هو الذي أرسله الله بآخر رسالة شرعية، وجعله رحمة للعالمين، وأنه هو السيد الذي من بين أتباعه وخدامه يبعث مصلح آخر الزمان الموعود به في مختلف الاديان بشتى الاسماء وبشتى المظاهر وشتى الحلل.

لقد كانت هذه الدعوى غريبة جدا، وهذا الصوت الذي رفعه رجل وحيد منفرد من قرية صغيرة مجهولة بالهند لم يكن في الظاهر لينال أي عناية واهتمام عند الناس، ولكن الغريب أن الدنيا أقبلت اليه بأذن صاغية، و أولته اهتماما كبيرا. فارتفعت في تأييده أصوات من ناحية، ومن ناحية أخرى تعالت في معارضته صيحات قلما نجد نظيرها في تاريخ البشرية، وثارت في عدائه ضجة كبرى تعيد الى الاذهان تلك الادوار التاريخية التي اختار الله فيها بعضا من عباده الضعفاء لتبليغ الحق، وبرغم تعرضهم لمعارضة جميع القوى الدنيوية فإن الله عز وجل لم يزل يؤيدهم في كل مرة ويحفظهم في كل حين، ويبدل ضعفهم قوة في كل موطن.

وهذا بالضبط ما حدث بهذا المدعى وبجماعته ، فلم تدخر الدنيا وسعا ولم تأل جهدا في معارضته .. أفتوا عليه بالكفر، ورموه بالالحاد، ورفعوا ضده تهم القتل افتراء، وخططوالقتله مرارا، آذوا أتباعه بكل سوء وأذى، حرموهم من حرية دينية، ومن حقوق انسانية أساسية، أباحوا أموالهم، وأحلوا دماءهم، بل اعتبروا قتلهم واجبا.. فتعرضوا لتعذيب شديد واستشهدوا بوحشة وبربرية .. محلاتهم نهبت، وتجاراتهم كسدت، وبيوتهم حرقت ومساجدهم هدمت، فقد أنفد الاعداء كل وسيلة للقضاء على دعوته واستئصال شأفة أتباعه، ولكن ضجة العداء والعناد هذه لم تقدر على تبكيت هذا الصوت السماوي، بل لم تزل سفينة الجماعة رغم موجات العداء المتلاطمة تتقرب من شاطىء الامان في كل مرة بقوة أكثر وسرعة أكثر.

فلا شك أنه منذ أن تأسست هذه الجماعة الضعيفة قبل مائة عام والله القوي العزيز كان يقف بجانبها يؤيدها ويشد أزرها ويحميها بقدرته في كل حين.

ولكي نحمد ونشكر الجماعة ربها المنان على هذه الافضال المتتابعة والعنايات المتجاوزة حد الاحصاء فانها تحتفل بعام ١٩٨٩م كعام احتفال عيد الشكر المئوي على تأسيسها.

وبهذه المناسبة المباركة إنني أدعو بكل تواضع وإخلاص جميع اخوتي من بني آدم الى الانضمام الى الجماعة الاسلامية الاحمدية، وأنا أشهد الله عالم الغيب والشهادة على أنها جماعة صادقة مخلصة، تعتقد من الصميم أن الاسلام هو الدين الحق، وتؤمن من الاعماق أن نجاة البشرية منوطة اليوم بالاسلام وحده .. إنه دين يدعو جميع بني آدم الى الوحدة والامن والحب والوئام، ولا يسمح مطلقا باستخدام أي نوع من الجبر والاكراه لنشره، بل إنه حامل لواء حرية الضمير وحرية العقيدة .. ينجي الانسان من قيد الاهواء النفسانية، ويقدم للحياة نظاما بسيطا ولكن متطورا جدا يضمن حل جميع المشاكل الاقتصادية والاجتماعية والحضارية على أحسن وجه. كما يقدم للعالم نظرية سياسية لا مكان فيها للكذب والخداع، ويقدم تعليم عدل كامل هو أسمى من المصالح الفردية والطائفية والشعبية ، ويزن حقوق الصديق والعدو بميزان واحد.

إن الجماعة الاسلامية الاحمدية تؤمن بأن هذا هو الدين الوحيد الذي يقدر اليوم على توحيد أمم العالم كلها على يد واحدة.

لذا إنني بصفتي إماما للجماعة الاسلامية الاحمدية المنتشرة في كل أنحاء العالم أدعو بهذه المناسبة السعيدة كل إخوتي من بني آدم الى نفس الدين دين الامن والتوحيد، مندفعا من إخلاصي الشديد وأخوتي الصادقة النابعة من الاعماق.

حقا إن الدعوة الاحمدية في بادي الرأي لم تظهر الى الآن على خريطة العالم كقوة قادرة على إحداث انقلاب عالمي، إلا أنه ليس لكل ذي بصيرة بد من الاعتراف بأن الرقي المدهش الذي حققته هذه الجماعة في العالم خلال المائة عام الماضية، رغم معارضة شديدة، ليس مما يصرف عنه النظر ويمر به مر الكرام.

ففي خلال هذه الفترة وبفضل الله تعالى قد تأسست وتوطت الجماعة في ١٢٠ بلدا من العالم. وإن سرعة رقيها وازدهارها تزداد كل حين بإذن الله ، وإنه سبحانه وتعالى يهيىء لها من أسباب ويحقق لها من أهداف مالا يمكن ان يخطر على بال أحد قبل مائة عام - فلم يبق شك ولا ريب أن الصوت الذي تلقاه مؤسس الجماعة الاسلامية الاحمدية حول مستقبل مشرق لدعوته هو صوت الله تعالى، حيث أنبأه ربه قائلا:

« سوف أنجل وأرفعك بقدرتي. إن نذيرا بعث الى الدنيا، ولكن الدنيا لم تقبله. إلا أن الله سوف يقبله، ويظهر صدقه للعالم بهجمات شديدة ... إنني سوف أبلغ دعوتك الى أقصى اطراف الارضين».

وقام حضرته عليه السلام مستمدا النور والقوة من هذه البشارات السماوية وبشر الناس بهذا النبأ العظيم:

— «كاد أن احقق نصرا عظيما. أقول هذا، لأن صوتا آخر ينطلق لتأييد صوتي، ولأن يدا أخرى تعمل لتشدّ يدي، الدنيا لا تستطيع رؤية ذلك ولكني أشاهده. ان روحا سماويا تتكلم من داخلي، وتكتب الخلود لكل حرف وكلمة تخرج من فمي. لقد حدثت في السماء ثورة فصنعت من حفنة رماد هذه شخصا يتحرك بإرادة السماء كالدمية. إن كل من لم يغلق باب التوبة في وجوههم سيدركون أنني لست من صنع يدي - هل تبصر تلك العيون التي لا تقدر على معرفة الصادق، وهل يعتبر حيًا من لا يستمع الى هذا الصوت الرباني».

(إزالة أوهام - الخزائن الروحانية ج ٣ ص ٤٠٣)

سعيد هو ذلك الانسان الذي يصغي الى هذا الصوت السماوي، ويلبي دعوة إمام بعثه الله عز وجل في هذا العصر.

والسلام عليكم ورحمة الله وبركاته

المخلص

مرزا طاهر أحمد

إمام الجماعة الاسلامية الاحمدية

አላህ - እግዚአብሄር

አላህ ፍጹም የሆነ የህያው ስም ነው። በአረብኛ ቋንቋ አላህ የሚለው ቃል ለሴላ ነገር ወይም ለሰው አይጠቀምበትም። በሌሎች ቋንቋዎች፣ የእግዚአብሄር ስሞች ገላጭ ሆነው፣ ብዙውን ጊዜ የሚጠቀሙበትም በብዙ ቁጥር ነው። በአማርኛ ቋንቋ ግን አላህ ብዙ ቁጥር አይደለም።

ቲዛሂህመ

መላእክት ቃል በቃል ትርጉሙ፣ " መልእክተኞች ወይም ወኪሎች " ነው። ይህ የሚያሰረዳን የመላእክትን መፈጠርን ነው። እነርሱም ከእግዚአብሔር መልእክትን ያመጣሉ፣ የርሱን ፍላጎት በፍጡራን ሁሉ ይፈጽማሉ። ስለ ዚህ መላእክት የተፈጥሮአዊና የመንፈሳዊ ዓለም ክፍል ናቸው።

የመላእክት ተጽዕኖ፣ በመንፈሳዊ ዓለም ውስጥ፣ ቀጥታና ሥራ አለ ወኪል ጣልቃ ገብነት ነው። በመላእክት አለግመን ግለት ከእግዚአብሔር የሚመጣውን ብርሃን በበራፋቸው እንዳይገባ መዝጋት ግለት ነው።

ቅዱስ ቁርአን

ቁርአን፣ በእግዚአብሔር ራሱ፣ ለሊለዓም ቅዱስ ነብይ ግልጽ ብሎ የተሰጠ፣ የመጽሐፍ ስም ነው። የመጨረሻውን የሰው ልጅን ሕግ ያጠቃልላል። ቁርአን የሚለው ቃል፣ የሚነበብ መጽሐፍ ግለት ነው። ቁርአን በዓለም ውስጥ እጅግ በጣም በብዛት የሚነበብ መጽሐፍ ነው። ቃሉም እንደሚለው፣ ለመላው ሕዝብ የሚተላለፍና የሚረከብ የመልእክት መጽሐፍ ነው። ግልጽ የሆነው መጽሐፍ ቁርአን ብቻ ነው።

መልእክተኞች

አላህ መምህራን ለማንኛውም ሕዝብ እንደላክ ቅዱስ ቁርአን ያረጋግጣል። ለለዚህ የመልእክተኞችን እውነተኛና ቅንነት ያረጋግጣል። ለተለያዩ ሰዎች፣ በተለያየ ጊዜያት ታሪኩን ወደ አላህ ለመምራት መልእክተኞች ተላኩ። ቅዱሱ መልእክተኛው የመጨረሻው ሕግ አቅራቢ ስለሆነ፣ የእስላም መልእክ ትም ያለፉት ቅዱስ ጽሑፎችን የሚያጠቃልል ነው። መልእክተኝነቱም በእስ ላም ውስጥ ብቻ ይቀጥላል። መልእክተኞቹም የቅዱስ ነቢይን ብርሃን ለማንፀ ባረቅ ይታያሉ እንጂ አዲስ ሕግ አያመጡም።

ቅዱስ ቁርአን የገለጸው እውነተኛውን የመልእክተኞች መልክ ብቻ አይ ደለም። መልእክተኞችን የሚቃወም ጠባይም አብራርቶ ገልጿል። ፈርአን ግለት በነቢይ የተቃወመውን ኃይል ቁርአናዊ ምልክት ነው።

የእስላም ቅዱስ ነቢይ

ነቢይ የተወለደው መካ ውስጥ፣ ነሐሴ ወር በ570 ዓ.ም. ነው። መሐመድ የሚለውም ስም ተሰጠው። ትርጓሜውም ክቡር የሆነ ግለት ነው። የነቢይ ዕድሜ ከ 30 ዓመት በላይ በሆነ ጊዜ፣ የእግዚአብሔር ፍቅር በሱ ላይ እያደረ ሔደ። በብዙዎች አምላኮች ከሚያምኑትና ብዙ ከፉ ነገሮች ከሚሰሩ የመካ ሕዝብ በግደም፣ ሁለት ወይም ሦስት ግይልስ ርቆ በሚገኘው ዋሻ ሆኖ መደ ባዊ ጥልቅ ሐሳብ ማድረግን መረጠ። እርባ ዓመት በሞላ ጊዜ፣ የመጀመርያ ውን ራእይ ከዚያ ተረከበ። በዚህ የመጀመሪያውን ጥቅስ በቁርአን (96: 2 - 6) ሰውን የፈጠረ፣ የሰውን ባህርይንና የፍቅሩን ዘር የዘራበት፣ የእንዱ እግዚ አብሔርን ስም እንዲገልጽ ታዘዘ። ዓለም፣ በጽሑፍ መልክ ሁሉም እውቀት እንደምትግር ተነበየ። ይህ ጥቅስ የቁርአን ተዋሚ ጭግቲ ነው።

አምልኮት ጸሎት

ጸሎት ከአምስቱ የእስላም ዓምዶች ሁለተኛው ነው፣ የመጀመርያው የእግ ዚአብሔር አንድነት ግመን ነውና። ጸሎት፣ አንድ ሰው ከፈጣሪው ጋር ለመተ ባበር፣ ግጠንከርያና ወደሱም መጠጊያ የሚሆን በጣም ኃይለኛ መሣርያ ነው። ይህም አንተሳታሽ ጠባይ ያለው ትንግርት ነው። እግዚአብሔር ለጸላዮች አድግ ጭና መልስ ሰጪ ነው። የእስላም የጸሎት ፅንሰ ሐሳብ፣ የአላህን ፀጋ፣ ምሕ ረትና ኃይል ለማረጋገጥ ጸላዮች በመለኮታዊ ግርግ ፊት የሚያደርጉት ቀጥታና ከልካይ የሌለው የንፍስ የወደፊት ጉዞ ነው። በአምልኮት ውስጥ በሰውና አምላክ መካከል አስታራቂ አያስፈልግም።

በአላህ መንገድ ንብረትን አያያዝ

የንብረት ቀረጥ በቅዱስ ቁርአን ውስጥ ዛካት በሚለው ስም ብቻ ይገለ ጻል። የቃሉ ትርጉም፣ የሚያነጻና ዕድገትን ለማግኘት የሚረዳ ግለት ነው። የሕብረተ ሰቡን ድርሻ ከሀብቱ በመቀነስ፣ የቀረው ለተጠቃሚው ንጹህ ይሆን ለታል። ለሕብረተ ሰቡ አገልግሎት በግዋል፣ የሕብረተ ሰቡ ደሕንነት ይጠበ ቃል። ዘካት ከእስላም ሕጎች ሦስተኛው ነው፣ እስልምና በሰው ልጆች ላይ ያለውን ጠቃሚነትም ያሳያል።

የምእመናን ዐይነትና ጠባይ

ቅዱስ ቁርአን፣ በአላህ የግመን አስፈላጊነት ከመግለጽ አልፎ፣ ስለ አላህ መኖር (ሕያውነት) የሚያሳዩ ግስረጃዎችን ጭምር በግቅረብ፣ የአግኖችን ጎሲና ይግርካል። አላህ ትምህርቱን (ቃሉን) ሁሉ፣ ምንጊዜም በራዕይ (በሚታይ ምል ክት) አግካይነት እንደሚያስተላልፍ፣ ቁርአን ደጋግሞ ይገልጻል። አላህ በነብ ያትና በተከታዮቻቸው አግካይነት፣ እነዚህን የዐጋ ራእዮች ግሳየቱን ቢያቋርጥ ኖሮ፣ ስለ አላህ መኖር ያለው የፀና እምነት ጨርሶ በጠፋ ነበር። ደግነቱ፣ የሰው ልጆች በዚህ ዓለም እስካሉ ድረስ፣ ከመካከላቸው ውስጥ ቅዱስ ራእይ የሚታያቸው እይጠፋምና፣ ለትውልዱ ሁሉ፣ ይህ ራእያዊ ምልክት መቀጠሉ እይቀርም።

ለወንዶችና ለሴቶች ተመጣጣኝ መብቶች

የእስልምና ሃይማኖት ከመመሥረቱ በፊት፣ ሴቶች፣ በሴትነት መደባቸው (እንደሴትነታቸው) ምንም ዓይነት በሕግ የተደገፈ መብት አልነበራቸውም። ከሃይማኖቶች ሁሉ፣ ፍፁም የሆነ ግብረ-ገባዊ የሕግ አካል የመሠረተ የእስልምና ሃይማኖት ብቻ ነው። በዚህም ሕጋዊ አካል አግካይነት፣ ሴቶች በመንፈሳዊና በሃይማኖታዊ ሕይወታቸው ውስጥ ሲኖራቸው የሚገባቸውን ሙሉ የመብት ጥበቃ ሰጥቷል። ሴቶች ከወንዶች ጋር እኩል መሆናቸውን ደጋግጓል። በእ ቋግቸው ነግ መሆናቸውን አረጋግጧል። ባለንብረት የመሆን መብታቸውን ጠብ ቋል። በአዲሱ ሕግም ውስጥ የሴቶችን መብትና ግዴታ የያዘ፣ ራሱን የቻለ ክፍል እንዲኖረው አድርጓል።

የወለድ አራጣ ክልክልነት

በቅዱስ ቁርአን ውስጥ፣ "ወለድ" የሚለው ቃል "ሪባ" በሚለው ተመጣ ጣኝ ቃል ተተክቶ ሲያገለግል እናገኛለን። ይሁን እንጅ፣ በቀላሉ መረዳት እንደ ሚቻለው፣ "ሪባ" የሚለው ቃል የያዘው ኃይለ ቃል፣ "ወለድ " የሚለው ቃል ከያዘው ሐሳብ ጋር ተመሳሳይነት የለውም። የሆነው ሆኖ ሪባ የተከለከለበት ዐይ ነተኛ ምክንያት፣ ንብረትን በሙሉ ሰብስቦ፣ ቀጥራቸው ጥቂት ከሆኑ የመሐል ሰፋሪ እጅ ውስጥ ስለሚያስገባና፣ ከንብረቱ የድርሻቸውን ለመከፈል መብት ያላቸውን መሰል ወገኖች ስለሚነፍግ ነው። ወለድ የሚያስገኘውን የመደብር ሥርዓት ሁኔታ ብንምረምር፣ አበዳሪው ሰው ጥቅም ሲያገኝበት እናያለን። ይህ ትርፍ የተገኘው ግን፣ ሌሎችን (ተበዳሪዎች) በማስጨነት ከአስፈላጊያቸውም ላይ በመቀነስ ነው።

ትንቢቶች

ቀደም ባሉት የቅዱስ ቁርአን ምዕራፎች እንደ ተጠቀሰው፣ የቅዱስ ቁርአንን ዋና ዋና የእምነት መምሪያ ትምህርቶች፣ በልዩ ልዩ ሁኔታውያን ግስ ረጃዎች በመደገፍ በገበርዝር መቅረባቸውን እንብበናል። ከነዚህ ምዕራፎች ውስጥ ጥቂቶቹ እንተጸች፣ ላለፉት ብዙ ምዕት ዓመታት በተግባር የታዩትን፣ ልዩ ልዩ ትንቢቶችን ይገልጻሉ። አብዛኛውንም ጊዜ ከነዚህ ትንቢቶች ውስጥ፣ አንዳንዶቹ ግልጽና ቀጥተኛ የሆነ ትርጓሜ ሲኖራቸው፣ የቀሩት ደግሞ፣ በም ሳሌና ቀጥተኛ ባልሆኑ ዘዬዎች አግካይነት ይፈታሉ። አንዳንዴም፣ ሁለቱንም ዐይነት ትርጉሞች ይይዛሉ። አስቀድሞ እንደ ተገለጸው፣ የራሱ የቅዱስ ቁርአን መጽሐፋዊ ሥያጫው፣ "ታላቅ ትንቢት" የሚልና፣ እነዚህም ትንቢቶቹ በየዘመናቱና በየትውልዱ ሁሉ ሲፈፀሙና በድርጊትም ግስመስከራቸው ሲታይ ኑሯል። የነዚህም ትንቢቶች እውነተኛነት፣ ገና ትምህርትና ዕውቀት ከተሰፋ ፋበት ዘመን አስቀድሞ፣ በታታሪ የጸሓፊዎች ብዕር አግካይነት ተጽፎ የተገለፀ መሆኑ ተነግሯል።



Nor Moskén i Oslo, en av Ahmadiya-Djama'ats fyra skandinaviska moskéer. Nor Moskén invigdes 1980 av Hadrat Khalifatul-Mash IV.



Karl-Erik Svartberg får besök av en Ahmadiya-delegation i Riksdagshuset i Stockholm.

خصوصی پیغام

سیدنا حضرت مرزا طاہر احمد امام جماعتِ احمدیہ عالمگیر
(برموقعہ)
صد سالہ احمدیہ مسلم جشنِ تشکر ۱۸۸۹ء-۱۹۸۹ء

بسم اللہ الرحمٰن الرحیم

نَحْمَدُہٗ وَنُصَلِّیْ عَلٰی رَسُوْلِہِ الْکَرِیْمِ ۔ وَعَلٰی عَبْدِہِ الْمَسِیْحِ الْمَوْعُوْدِ

خُدا کے فضل اور رحم کے ساتھ

ھُوَالنَّاصِر

ملک ہند میں مشرقی پنجاب کے ایک چھوٹے سے قصبہ میں آج سے ایک سَو سال پہلے ایک عجیب ماجرا گزرا، جسے آئندہ بنی نوع انسان کے لئے ایک عظیم عہد آفریں واقعہ بننا تھا۔ وہاں ایک ایسا مذہبی راہنما مبعُوث ہُوا جس نے خُدا کے اِذن سے دَورِ آخر میں ظاہر ہونے والے آسمانی مُصلح ہونے کا دعویٰ کیا۔ یُوں تو دُنیا میں ایسے سینکڑوں دعویدار پیدا ہُوئے اور آئندہ بھی پیدا ہوتے رہیں گے لیکن اُس کے دعویٰ میں ایک ایسی بات تھی جو سب سے الگ اور سب سے عجیب تھی۔ اُس نے ایک ایسا دعویٰ کیا جس نے ایک نئے انداز میں اقوامِ عالم کے اِتحاد کی بناء ڈالی اور توحیدِ باری تعالیٰ کی ایک ایسی تفسیر کی جس نے دَورِ آخر میں ظاہر ہونے والے متفرق مُصلحین کے پراگندہ تصوّر کو وحدت کا جامہ پہنایا۔

وہ انقلاب آفریں اعلان کیا تھا جس نے اِس دَور کی مذہبی دُنیا میں ایک ہیجان برپا کر دیا۔ اور جس کا ارتعاش زمین کے کناروں تک محسُوس کیا گیا۔ یہ وہ دَور تھا جسے ہم بالعموم دَورِ انتظار کہہ سکتے ہیں۔ تمام دُنیا کے بڑے بڑے مذاہب کے پیروکار کیا یہودی اور کیا عیسائی، کیا مُسلمان اور کیا ہندو، کیا بُدھ اور کیا زرتشتی اور کیا کنفیوشس کے ماننے والے سبھی اپنے اپنے مذہب کی راہ پر آخری زمانہ کے موعود مُصلح کی آمد کا اِنتظار کر رہے تھے۔ یہود کو بھی ایک مسیح کی اِنتظار تھی جس نے دَورِ آخر میں ظاہر ہونا تھا۔ اور عیسائیوں کو بھی ایک مسیح کی آمد کا اِنتظار تھا۔ مُسلمان بھی ایک موعُود مسیح کی آمد کے منتظر تھے اور ایک مہدیٔ معہُود کی راہ دیکھ رہے تھے۔ ہندو کرشن کی آمدِ ثانی کے منتظر اور بُدھ مت کے ماننے والے بُدھا کے نئے رُوپ میں ظاہر ہونے کا اِنتظار کر رہے تھے۔ ہر مذہب میں ایسی قطعی اور واضح پیشگوئیاں موجُود تھیں کہ آخری زمانے میں سچائی کے عالمگیر غلبہ کی خاطر خُدا تعالیٰ کسی مُصلح کو ضرور بھیجے گا۔ لیکن مشکل یہ تھی کہ ہر مذہب اِس ظاہر ہونے والے مصلح کو الگ الگ ناموں سے یاد کر رہا تھا۔

بانیٔ جماعتِ احمدیہ حضرت مرزا غُلام احمد قادیانی کو اللہ تعالیٰ نے یہ راز سمجھایا کہ مختلف مذاہب میں جو مختلف ناموں سے آخری موعُودِ عالم کی پیشگوئیاں ملتی ہیں اگرچہ وہ سب بُنیادی طور پر درست ہیں لیکن یہ دُرست نہیں کہ خُدائے واحد و یگانہ نے ہر مذہب میں الگ الگ مُصلح بھیجنا تھا بلکہ مُراد یہ تھی کہ ایک ہی مذہب میں جسے خُدا تعالیٰ اپنے جلوۂ توحید کے لئے اختیار فرماتا، ایک ایسے موعودِ عالم کو مبعُوث فرمانا تھا جو تمام مذاہب کے موعود مُصلحین کی بھی نمائندگی کرتا تا بنی آدم کو ایک عالمی وحدت کی لڑی میں پرو کر توحید خالق کا ایک رُوح پرور نظارہ توحیدِ خلق کے آئینہ میں دِکھایا جاوے ——— آپ نے اذنِ الٰہی کے تابع یہ اعلان کیا کہ وہ مذہب اِسلام ہے جسے خدا تعالیٰ نے اپنی توحید کے عالمگیر جلوہ کے لئے اِنتخاب فرمایا ہے اور محمدِ عربی احمدِ مُصطفےٰ صلی اللہ علیہ وعلیٰ آلہٖ وسلم وہ آخری صاحبِ قانون رسُول ہیں جو سب جہانوں کے لئے رحمت بنا کر بھیجے گئے ہیں اور جن کی غُلامی میں وہ مُصلحِ عالم پیدا ہونا



Medlemmar ur Atfal och Nasirat reciterar poesi och flaggan hissas i Hozurs närvaro, Göteborg 1989.

Forts. sid 67

Forts. från sid 66

تھا جس کا مختلف ناموں کے ساتھ مختلف لبادوں میں مختلف مذاہب میں ذکر ملتا ہے ——— بہت عجیب یہ دعویٰ تھا اور وہ یکتا و تنہا آواز جو ہندوستان کی ایک چھوٹی سی گمنام بستی سے بلند ہوئی تھی بظاہر کوئی ایسی اہمیت نہ رکھتی تھی کہ قابلِ توجہ اور قابلِ پذیرائی سمجھی جاتی لیکن تعجب ہے کہ دُنیا نے اِس آواز کی طرف بڑی سنجیدگی سے توجہ کی اور جہاں آپ کی تائید میں دُنیا کے مختلف ممالک سے بعض آوازیں بلند ہونا شروع ہُوئیں، وہاں مخالفت کا بھی ایک ایسا شور برپا ہُوا کہ جس کی نظیر انسانی تاریخ میں شاذ شاذ ملتی ہے۔ اور ایسے تاریخ ساز اُدوار کی یاد دِلاتی ہے جب خُدا تعالیٰ اپنی تمانُدگی میں اپنے بعض کمزور بندوں کو پیغامِ حق کے لئے کھڑا کرتا ہے اور باوجُود اِس کے کہ تمام دُنیوی طاقتیں اُن کی مخالف ہوجاتی ہیں پھر بھی وہ اُن کی پُشت پناہی کرتا، ہر لحظہ اُن کی حفاظت کے سامان فرماتا اور قدم بقدم اُن کی کمزوری کو طاقت میں تبدیل فرماتا چلا جاتا ہے۔ پس یہی معاملہ اس دعویدار اور اس کی جماعت کے ساتھ کیا گیا۔

دُنیا نے آپ کی مخالفت کو انتہاء تک پہنچا دیا۔ آپ کے خلاف کُفر و اِلحاد کے فتاوٰی صادر کئے گئے۔ جھوٹے مقدّموں میں ملوّث کیا گیا۔ قتل کے منصُوبے باندھے گئے۔ آپ کے متبعین کو ہر لحاظ سے ستایا گیا۔ اُن کی مذہبی آزادی کو پامال کیا گیا۔ اور بُنیادی انسانی حقُوق سے محرُوم کر دیا گیا۔ اُن کے نفُوس و اَموال کو مُباح قرار دیکر اُن کو واجب القتل ٹھہرایا گیا۔ ظالمانہ طور پر وہ شہید کئے گئے۔ اذیّتناک جسمانی سزائیں دی گئیں۔ دُکانیں لُوٹی گئیں۔ تجارتیں برباد کر دی گئیں۔ اور گھر جلا دیئے گئے حتیٰ کہ بارہا مساجد بھی مُنہدم کر دی گئیں۔ غرضیکہ مخالفت کا ہر وہ ذریعہ اختیار کیا گیا جس کا مقصد آپ کے پیغام اور آپ کی جماعت کو صفحۂ ہستی سے مٹا دینا تھا لیکن دُشمنی اور عناد کا یہ طوفان اِس آواز کو دبا نہ سکا اور مخالفت کی ہر لہر سے جماعتِ احمدیہ پہلے سے قوی تر اور بلند تر ہو کر اُبھری۔

پس جماعتِ احمدیہ کے قیام سے لیکر ایک سَو سال تک بلاشُبہ اِس نحیف اور کمزور جماعت کو قادر و توانا خُدا کی تائید اور پُشت پناہی حاصل تھی اور ہر لمحہ اُس کا دستِ قُدرت اُس کی حفاظت فرما رہا تھا۔

اِن بے شمار فضلوں اور بے پناہ نوازشات پر اپنے مُحسن خُدا کا ذکر بلند کرنے اور اظہارِ تشکّر کی خاطر جماعتِ احمدیہ ۱۹۸۹ء کا سال صد سالہ جشنِ تشکّر کے طور پر منا رہی ہے۔

اِس مُبارک موقعہ پر بڑے خلوص اور عجز کے ساتھ مَیں اپنے تمام اِنسان بھائیوں کو جماعتِ احمدیہ مُسلمہ میں شمولیت کی دعوت دیتا ہوں اور عالم الغیب والشہادۃ خُدا کو گواہ ٹھہرا کر کہتا ہُوں کہ یہ ایک سچّی اور مخلص جماعت ہے جو اسلام کو دینِ حق تسلیم کرتی ہے اور ایمان رکھتی ہے کہ آج بنی نوعِ انسان کی نجات اِسلام ہی کے دامن سے وابستہ ہے۔ اِسلام تمام بنی آدم کو وحدت اور امن کا پیغام دیتا ہے۔ اور اپنی اشاعت کے لئے کسی قسم کے جبر و تشدّد کے ذرائع کو اختیار کرنے کی اجازت نہیں دیتا اور انسانی آزادیٔ ضمیر کا علمبردار ہے۔ اسلام انسان کو ہوائے نفس کی غُلامی سے نجات بخشتا ہے اور ایک سادہ مگر انتہائی ترقی یافتہ نظام عطا کرتا ہے۔ جو اس کے تمام اقتصادی، تمدّنی اور معاشرتی مسائل کا مُؤثر حل اپنے اندر رکھتا ہے۔ اسلام ایک ایسا سیاسی نظریہ دُنیا کو عطا کرتا ہے جس میں جھُوٹ اور فریب دہی کی کوئی گنجائش نہیں اور ایسے کامل عدل کی تعلیم دیتا ہے جو انفرادی، قومی اور گروہی مصالح سے بالاتر ہے۔ اور دوست دُشمن کے حقوق کو مساوی میزان سے تولتا ہے۔

جماعتِ احمدیہ ایمان رکھتی ہے کہ یہی دین ہے جو صلاحیت رکھتا ہے کہ آج تمام اقوامِ عالم کو ایک ہاتھ پر جمع کرے اور توحید کی لڑی میں پرو دے۔ پس مَیں اِس اہم اور مُبارک موقعہ پر بحیثیتِ امام جماعتِ احمدیہ مُسلمہ عالمگیر رُوئے زمین پر بسنے والے اپنے تمام انسان بھائیوں کو اسی دینِ اَمن اور دینِ توحید کی طرف دِل کی گہرائی اور پُرخلوص جذبۂ اخوّت کے ساتھ بُلاتا ہُوں۔ ہر چند کہ احمدیت بادی النظر میں ابھی ایک ایسی قوّت کے طور پر نہیں اُبھری جو ایک عالمی انقلاب برپا کرنے کی قُدرت رکھتی ہو۔ لیکن ہر صاحبِ بصیرت یہ تسلیم کرنے پر مجبُور ہوگا کہ گزشتہ ایک سَو سال میں شدید مخالفتوں کے باوجُود اِس جماعت کی حیرت انگیز عالمی ترقی کوئی ایسا معمُولی واقعہ نہیں جسے نظر انداز کیا جا سکے ——— اِس عرصہ میں جماعتِ احمدیہ خُدا تعالیٰ کے فضل سے دُنیا کے ۱۲۰ ممالک میں قائم اور مستحکم ہو چکی ہے۔ اور اس کی ترقی کی رفتار لحظہ بہ لحظہ تیز سے تیز تر ہوتی چلی جا رہی ہے۔ اور اِس جماعت کے حق میں وہ سب کچھ رُونما ہو رہا ہے جس کا ایک سَو سال پہلے انسانی تخمینوں کے لحاظ سے کوئی تصوّر نہیں کیا جا سکتا تھا۔ پس یقیناً وہ خُدا کی ہی آواز تھی جس نے اِس جماعت کے مُستقبل کے بارہ میں بانیٔ سلسلہ احمدیہ کو ان الفاظ میں خبر دی:-

"مَیں اپنی جبرکار دکھلاؤں گا۔ اپنی قُدرت نُمائی سے تجھ کو اُٹھاؤں گا۔ دُنیا میں ایک نذیر آیا پر دُنیا نے اُس کو قبول نہ کیا لیکن خُدا اُسے قبول کرے گا اور بڑے زور آور حملوں سے اُس کی سچّائی ظاہر کر دے گا"..... "مَیں تیری تبلیغ کو زمین کے کناروں تک پہنچاؤں گا"

انہی الٰہی بشارات سے روشنی اور قوّت پا کر بانیٔ سلسلہ احمدیہ نے بنی نوعِ انسان کو یہ عظیم خبر دی کہ:-

"قریب ہے کہ مَیں ایک عظیم الشان فتح پاؤں کیونکہ میری زبان کی تائید میں ایک اَور زبان بول رہی ہے اور میرے ہاتھ کی تقویت کے لئے ایک اَور ہاتھ چل رہا ہے جس کو دُنیا نہیں دیکھتی مگر مَیں دیکھ رہا ہُوں۔ میرے اندر ایک آسمانی رُوح بول رہی ہے جو میرے لفظ لفظ اور حرف حرف کو زندگی بخشتی ہے۔ اور آسمان پر ایک جوش اور اُبال پیدا ہُوا ہے جس نے ایک پُتلی کی طرح اِس مُشت خاک کو کھڑا کر دیا ہے۔ ہر ایک وہ شخص جس پر توبہ کا دروازہ بند نہیں، عنقریب دیکھ لے گا کہ مَیں اپنی طرف سے نہیں ہُوں۔ کیا وہ آنکھیں بینا ہیں جو صادق کو شناخت نہیں کر سکتیں۔ کیا وہ زندہ ہے جس کو اِس آسمانی صدا کا احساس نہیں"۔ (ازالۂ اوہام۔ رُوحانی خزائن جلد ۳ صـ۴۰۳)

سعید بخت ہے وہ انسان جو آسمانی آواز پر کان دھرے اور خُدا کے قائم کردہ اِمام کی دعوت پر لبّیک کہنے کی سعادت پائے۔

وَالسَّلَام خاکسار

خلیفۃ المسیح الرابع

Forts. från sid. 31

Jesús, sem dó eðlilegum dauðdaga eins og hver önnur mannleg vera, mun ekki snúa aftur til jarðarinnar – þetta er kenning Mirza Ghulam Ahmad. Jesús sjálfur hafði lýst yfir, að Jóhannes skírari væri hinn endurkomni Elías, sem koma mundi á undan Messíasi Gyðinganna. Því hefði Jesús þá ekki getað átt við með eigin endurkomu, að annar skuli koma fram „í anda hans og dýrð". Hefði Jesús átt við, að hann sjálfur mundi koma aftur, þá hefðu gyðingar haft fullan rétt á að afneita honum sem hinum fyrirheitna Messíasi, þar sem Elías hefði ekki komið aftur í eigin persónu.

Sá, sem koma átti „í anda Jesú og dýrð", er enginn annar en Mirza Ghulam Ahmad. Spádómarnir í Matth. 24 hafa komið fram eins og spádómarnir í Kóraninum (súrra Saff og Djumu'ah). Mirza Gulam Ahmad var sá siðbótamaður, sem öll trúarbrögð höfðu búist við, og sem kom fram til að endurlífga trú allra spámanna, en hún er trú Mohammads, og að hreinsa öll trúarbrögð af rangtúlkun og misskilningi, og til að leiða trú hans til sigurs í öllum löndum.

Óskið þér nánari upplýsinga um Ahmadiyya- hreyfingu Islams, vinsamlegast snúið yður til: Islams Ahmadiyya Mission, Nasir Moskén Tolvskillingsgatan 1, 414 82 Göteborg, Tlf. 031-41 40 44.

Inget jordiskt straff för hädelse!

Trots att ämnet redan är utslitet, har många runt om i världen märkligt nog missat det viktigaste av alltihop, vilket måtte vara ursäkt nog för de här raderna.

En stor oförrätt har begåtts av de politiker och framstående personer, som istället för att föregå med gott exempel och fördöma Rushdis bok, som medvetet kränker många hundra miljoner gudfruktiga människor över hela världen (och kränker dem djupt!) istället bidragit till att förvärra situationen. En enda människas (som därtill är så ful i mun att man baxnar!) välmående värderas högre än miljoner andra tillsammans!

Rushdis bok och den bittra eftersmak den lämnade, har dessutom underminerat det spirande samarbetet och freden mellan kristna och muslimer världen över, och den har (att döma av insändare i åtskilliga dagstidningar) piskat upp en ny våg av diskriminering, rashat och intolerans. Inte bara utomlands, utan här i Sverige också! Muslimska barn — helt oskyldiga i detta sammanhang — har trakasserats i skolan (även av lärare) pga. Rushdi-affären. Moskén i Göteborg bombhotades och otaliga telefonsamtal med hot om våld och terror kom från uppretade människor, varav åtskilliga anonyma. Vissa muslimska familjer kände sig hotade till livet och vågade inte gå utanför dörren... Finns det någon rim och reson i detta?

Tala om missriktad lojalitet...!

En annan sak är att ingen som är vid sina sinnens fulla bruk och har kunskap om islam och den Heliga Quŕanen kan hålla med Ayatollah Khomeini om att hans dödsdom grundar sig på islams läror — utan det får helt och hållet stå för hans egen räkning! I detta avseende fick han endast stöd av en liten grupp som var helt okunniga om den lära de trodde sig skydda — islam.

Det är både tragiskt och beklagansvärt att islam har svärtats ned istället för att försvaras, vilket orsakat oerhörd och oöverskådlig skada när det gäller islams goda namn och rykte i andra länder! Miljontals muslimer runt om i världen upprördes lika mycket som alla andra — varför hämnas på dem?

Det finns inget som helst underlag för någon jordisk bestraffning för hädelse, varken i den Heliga Qur'anen eller i den Helige Profetens (Allahs frid och välsignelser vare med honom) traditioner (Ahadith).

Hädelse mot Gud beskrivs i den Heliga Qur'anen:

"Och okväda icke dem som de åkallar bredvid Allah, så att de icke av illvilja, i sin okunnighet, okvädar Allah."(6:109).

Ingen människa har någon som helst befogenhet att utdöma någon som helst bestraffning för hädelse mot Gud! Ingen människa äger någonsin rätt att ta lagen i egna händer! Muslimerna uppmanas istället att aldrig någonsin ens TALA nedsättande om det som är heligt och dyrbart för andra!

Vore det för mycket begärt att förvänta sig samma artighet i gengäld???

Q.S.

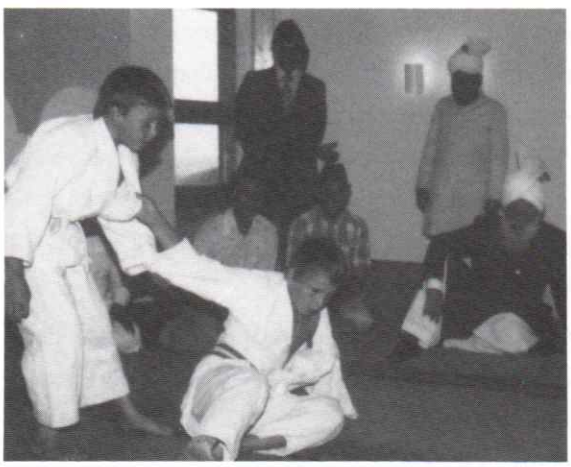

Jugoslaviska barn övar karate inför den tredje Khalifen i Göteborgsmoskén, till höger om honom sitter missionären S. Zahid.



Hozur bjöds på lunch av Rotary-klubben i Göteborg-Örgryte, och samtalar här med dess ordförande.



I Trelleborg överlämnas den Heliga Qur'anen till Kultursekreteraren som öppnade Qurán utställningen i Trelleborgs stadsbibliotek.

HADITH:

Den Helige Profeten (Allahs frid och välsignelser vare med honom) sade:

"Den bäste av er är den som behandlar sin hustru bäst!"

"En kvinna är likt ett revben. Om ni försöker räta ur det, bryter ni av det. Men om ni låter det vara, kommer det att vara till gagn för er just på grund av sin böjning!"

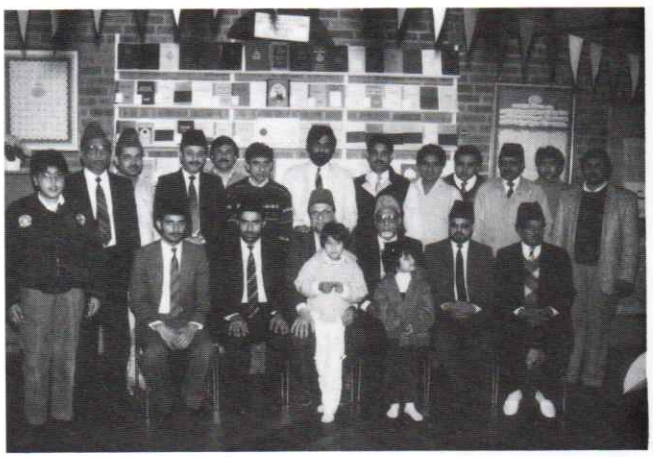

Medlemmar av Majlis Shurah 1989.



Hozur med missionär Hamid Karim och Mir Abdul Qadeer.

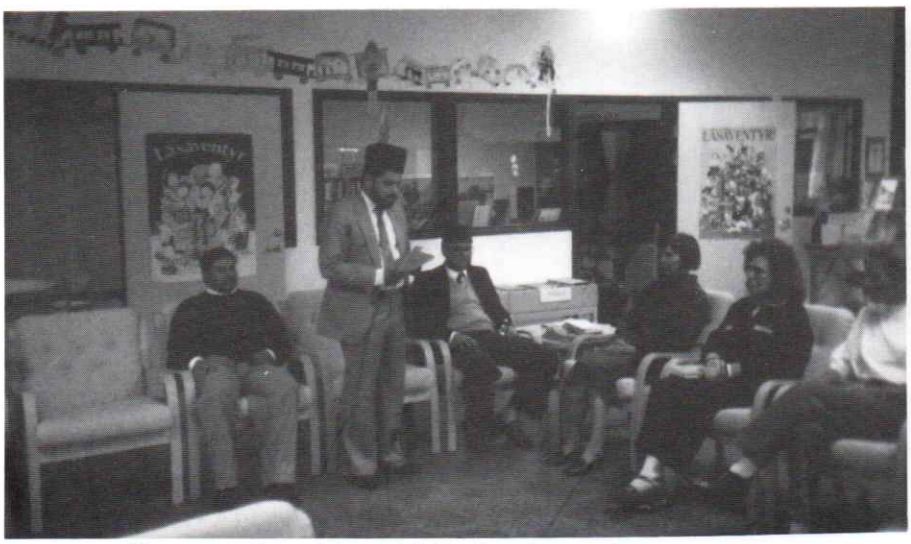

Qurán utställningen i Visby vid stadsbibliotekets öppnande.



Sheikh Muhammad Mazhar, som visat att många språk stammar från arabiskan, som är alla språks moder.



Ahmadiya-Djamáats 100-års-jubileum firas i Kalmar. Kalmars borgmästare samtalar med hadrat Khalifatul Masih IV.



Nawal El-Saadawi, välkänd egyptisk författare, besöker Ahmadiyas Quŕan-utställning i Svenska Mässan.



Professor J. Hjärpe möter hadrat Khalifatul Masih IV i Malmö, 1989.



Professor Gudmar Aneer möter hadrat Khalifatul Masih IV i Göteborg.



Bait-u-Hamd, Ahmadiya-Djamáats moské i Malmö.



Lena Öhrsvik, Riksdagsledamot, öppnar Quŕan-utställningen i Nybro stadsbibliotek.

BESTÄLL BOKLISTA!

Böcker på olika språk kan köpas här (031-41 40 44) så väl som genom Ahmadiya-Missionerna runt om i världen. Ring eller skriv efter en boklista! Rabatter finns för Dig som är medlem.

Där inte annat anges, hänvisar alla referenser till den Heliga Qur'anen.

QUR'ANEN NU PÅ SVENSKA!

Den Heliga Qur'anen finns nu i svensk översättning, vers för vers parallellt med den arabiska original-texten. Den Heliga Qur'anen måste finnas i varje hem – beställ den! Översättningar till många andra språk finns också.



Mirza Mubarak Ahmad och Zafrullah Khan vid en modell av moskén vid nedläggandet av grundstenen år 1966, i Köpenhamn.

IN ENGLISH

Most of the articles in this 100-years Thanksgiving Jubilee Souvenir are available in English.

Please order through the Swedish Ahmadiyya Muslim Mission (031-41 40 44).

MANUSKRIPT

För den som är särskilt intresserad av att studera Islam och Ahmadiyyat, kan även kopior av ännu inte tryckta manuskript ombesörjas till självkostnadspris genom Ahmadiya-Missionen.



Den Heliga Qur'anen överlämnas till Roger Kaliff i Kalmar.



Bröllop i Göteborgs-moskén, brudparet är från Gambia.

BIDRAG

Bidrag till missionsverksamheten, sjukhus och skolor i U-länderna m m, emottages tacksamt via

Islams Ahmadiyaförsamling i Göteborg,

postgiro nr: 437 96 51-2

Måtte Gud belöna dig rikligen för din givmildhet!

Redaktör: Dr. Qanita Sadiqa
Ansvarig utgivare:
Islams Ahmadiya-Mission, Gbg



Rektor Åke Rutting, Kalmar, med Hozur.



Abdus Salam (Jan Åberg) forskar i energi på Chalmers Tekniska Högskola i Göteborg, ses här i samspråk med Hozur i Nasir Moskén.



Rektor Kom-Vux, Göran Magnusson, Partille, med Hozur.

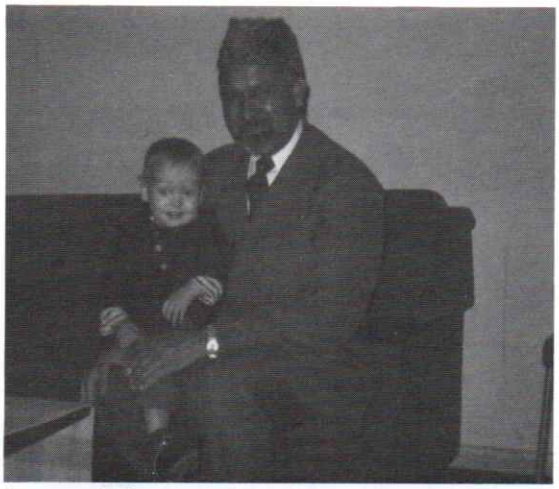

Sayyad Jawwad Ali, som tidigare har varit Imam i Köpenhamn.



Sadr Madjlis Khuddamul-Ahmadiyya, Rabwah, Hafiz Muzaffar Ahmad, i Nasir Moskén.



Invandrarchefen i Ystad öppnar Qurán-utställning i Ystads bibliotek.



Vakilul-Ala, Ch. Hameedullah, med några medlemmar i Malmö.



Några medlemmar av Ahmadiya Djama-at i Kalmar.

I Allahs, den Nåderikes, den Barmhärtiges namn.

Nusrat Djahan Moskéen
Eriksminde Allé 2
2650 HVIDOVRE
(Copenhagen), Danmark.
Tel: 31-753502, 757869

Noor Moské
Frognerveien 53
0266 OSLO 2, Norge.
Tel: 02-447188

The London Mosque
16 Gresshall Road
LONDON SW18 5QL,
England.
Tel: 81-870-8517

Nuur Moschee
Babenhäuser Landstrasse 25,
6 Frankfurt/M 70,
Västtyskland.
Tel: 069-681485

De Moschee
Oostduinlaan 79,
Den Haag., Holland.
Tel: 245902

Mahmud Moschee
323 Forschstrasse,
8008 ZÜRICH, Schweiz.
Tel: 535570

The Ahmadiyya Muslim
Mission
54 Lt. Colonel Donzelle,
95390 Saint Prix,
Frankrike. Tel: 416 0042

The Ahmadiyya Muslim
Mission Brussel Straat 3,
1744 Saint Ulriks-Kapelle,
(Dilbeek), Brüssel. Belgien.

Mission Ahmadiyya del
Islam Mezquita Basharat
Pedro Abad (Cordoba),
Spanien. Tel: 186203

The Ahmadiyya
Muslim Mission
2141 Leroy Place N.W.
Washington DC 20008,
USA. Tel: (202) 232-3737

Baitul Islam
10610 Jane Street
Maple, Ontario LOJ 1EO,
Kanada. Tel: 832-2669

The Ahmadiyya Muslim
Mission Darul Masih
QADIAN 143516, India.
Tel: 36

The Ahmadiyya
Muslim Mission
4 Baxi Bazar Road,
Dacca 1, Bangladesh.
Tel:

The Ahmadiyya
Muslim Mission
191-28th Street
Rangoon, Burma.
Tel:

The Ahmadiyya
Muslim Mission
P.O. Box 3758
(82 Kings Rd.) Samabula,
Suva, Fiji. Tel: 38221

The Ahmadiyya
Muslim Mission
Jalan Balik Papan 1, No. 10
Jakarta Pusat 10130,
Indonesien. Tel: 359481

Ahmadiyya Centre
2-1062 Kifu Ne,
Me Ito Ku
Nagoya 465, Japan.
Tel:

The Ahmadiyya
Muslim Mission
P.O. Box 385,
Zamboanga City,
Filippinerna. Tel:

The Ahmadiyya
Muslim Mission
111 Onan Road
Singapore 1542,
Singapor. Tel:

The Ahmadiyya
Muslim Mission
38 Kumaran Ratnam Road,
Columbo – 2, Sri Lanka.
Tel:

The Ahmadiyya Muslim Mission
P.O. Box 89, Riverstone,
N.S.W. 2765 Sydney,
Australien.
Tel:

The Ahmadiyya
Musim Mission
P.O. Box 6, Rose Hill,
Mauritius.
Tel 41747

The Ahmadiyya
Muslim Mission
P.O. Box 383,
Banjul, Gambia.
Tel: 608

The Ahmadiyya
Muslim Mission
P.O. Box 2327 Accra
(OSA New Estates),
Ghana Tel: 76845

The Ahmadiyya
Muslim Mission
03 BP 416
Adjame-Abidjan 03, Ivory Coast.
Tel:

The Ahmadiyya
Muslim Mission
P.O. Box 40554,
(Fort Hall Rd.) Nairobi,
Kenya. Tel: 764226

The Ahmadiyya
Muslim Mission
P.O. Box 618,
(9 Lynch Street) Monrovia,
Liberia. Tel:

The Ahmadiyya
Muslim Mission
P.O. Box 418,
(45 Idumagbo Avenue)
Lagos, Nigeria. Tel:

The Ahmadiyya
Muslim Mission
P.O. Box 353
Freetown, Sierra Leone.
Tel: 40699-22617

The Ahmadiyya
Muslim Mission
P.O. Box 212,
Gatesville, 7764 Capetown,
South Africa. Tel:

The Ahmadiyya
Muslim Mission
P.O. Box 376, (Libya Street),
Dar es Salaam, Tanzania.
Tel: 21744

The Ahmadiyya
Muslim Mission
P.O. Box 98,
Kampala, Uganda.
Tel:

The Ahmadiyya
Muslim Mission
P.O. Box 32345
ZA 10101
Lusaka, Zambia.

The Ahmadiyya
Muslim Mission
P.O. Box 13856,
Kinshasa, Zaire.
Tel:

The Ahmadiyya
Muslim Mission
P.O. Box 10994
Georgetown, Guyana.
Tel:

The Ahmadiyya
Muslim Mission
Ephraimszegenweg 67,
P.O.B. 2106, Paramaribo,
Suriname. Tel:

The Ahmadiyya
Muslim Mission
11 Isaac Settlement
Couva Trinidad ,
Trinidad and Tobago. Tel:

Utan kostnad

Nytt: Utvalda verser ur den Heliga Qur'anen, Utvalda Traditioner (Ahadith) av den Helige Profeten Muhammad, Ett urval skrifter av den Utlovade Messias. Skicka in namn och adress samt svarsporto till Nasir Moskén i Göteborg, så får Du dessa nyutkomna skrifter utan kostnad (betalningen är helt frivillig).

Nasir Moskén
Tolvskillingsgatan 1
S-414 82 Göteborg
Sweden
Tel. 031-41 40 44

Bait-ul-Hamd
Klågerupsvägen 290
S-212 32 Malmö
Sweden
Tel. 040-49 51 24

Nor Moskéen
Frognerveien 53
N-0266 Oslo 2
Norway
Tel. 02-44 71 88

Nusrat Djahan Moskéen
Eriksminde Alle 2
Dk-2650 Hvidovre
Danmark
Tel. 031-75 35 02

©1990 Islam international Publications Ltd.

ISBN 91-971269-0-x

Denna bok är tryckt på miljövänligt papper.



DEN HELIGA QUR'ANEN

Nu i svensk översättning vers för vers parallellt med den arabiska originaltexten.

– En oskattbar klenod att äga!
– Den värdefullaste gåvan att ge!

Översättningar av den Heliga Qur'anen finns nu på bl a
ALBANSKA, PERSISKA, TURKISKA
Det finns kanske en översättning på Ditt språk också? Ring och fråga!!!

Beställning genom Islams Ahmadiya-Mission, tel. 031-41 40 44.